对外贸易

朝鲜民主主义人民共和国

- 展现社会主义文明农村建设的新时代
- 为了可持续发展
- 促进生产工序的现代化
- 胜利汽车综合企业
- 朝鲜民主主义人民共和国国家邮票发行局
- 地下名胜——龙门大窟
- 强兴技术贸易公司的部分技术产品

主体 112
（2023）
2

© 外文出版社 2023 ISSN1727-9135

朝鲜开城高丽人参贸易公司
地址：朝鲜民主主义人民共和国平壤市万景台区
电话：850-2-18111-8082　传真：850-2-381-4540　电邮：bcmi14@star-co.net.kp

目　录

对外贸易
朝鲜民主主义人民共和国
季　刊
主体112(2023)No. 2(102)

2. 展现社会主义文明农村建设的新时代

6. “金刚山”牌化妆品

7. 为了可持续发展

8. 促进生产工序的现代化

10. 胜利汽车综合企业

12. 防疫及卫生保健产品

14. 朝鲜民主主义人民共和国国家邮票发行局

20. 罗先经济贸易区

21. 清南工业开发区

21. 肃川农业开发区

22. 朝鲜民主主义人民共和国外国人企业法

24. 地下名胜——龙门大窟

28. 博川丝织厂

30. 水产加工品生产基地

32. 木星对外建设经济技术合作社

34. 强兴技术贸易公司的部分技术产品

胜利汽车综合企业

编辑：金英式
安革哲
金鲜玉
摄影：全鲜一
撰文：吴海燕
尹　赫

《对外贸易》季刊用英语、汉语、俄语、法语、西班牙语、日语发行。

网址：http://www.korean-books.com.kp

外文出版社　贸易出版社
地址：朝鲜民主主义人民共和国
平壤市西城区西川洞

朝鲜民主主义人民共和国商会

P.O.BOX 89
地址：朝鲜民主主义人民共和国
平壤市中区中城洞
电话：850-2-381-5926
传真：850 -2-381-4654/5827
电邮：kcc.ngo@star-co.net.kp

展现社会主义文明农村建设的新时代

朝鲜劳动党决心在不久的将来把全国所有村庄转变成为富裕而文明的社会主义理想村庄，在党的八届四中全会上提出了新的社会主义农村建设纲领。

朝鲜劳动党把不断改善人民的物质文化生活规定为党的活动的最高原则。对她来说，改变农村的面貌和环境的工作不是单纯的拆迁旧房子和公共建筑后重新修建的经济业务工作，而是全体人民所期盼并欢迎的人民性工作、展现出劳动党时代新的社会主义农村文明、地方变貌的新世道的政治工作。

由于有朝鲜劳动党的人民性政策，两江道三池渊市的村庄、中坪和连浦地区的大规模温室农场职员的住宅建设成为集民族性、现代性、高山地区的特点于一体的山区文明城市的样板、不亚于城市的社会主义新农村。

积极鼓励和扩大在三池渊市建设中所积累的优秀经验，改变全国所有村庄的生活文化环境，建设成为富裕而文明的社会主义理想村，是朝鲜劳动党的农村建设政策。

党和政府的农村建设基本要求是建设山区、平原地区和海岸地区使之具有自己固有的特点，利用相关地区的自然起伏突出本地区的景观，住宅和公共建筑形式多种多样且保障统一协调。

选好村庄的位置，以免受泥石流、洪水和海啸的灾害，每个建筑都保证质量，在农村住宅和村庄周边种植果树、地皮植物和适合相关

地区水土的良种树。

树立由党和国家指挥农村建设的强有力的指导体系，向所有市和郡正常供应农村建设所需的水泥定为政策、法律，在农村建设中优先重视住宅建设。

地方正确规定农村建设的先后次序，制定分年度计划，大力推进加强市、郡的建设力量和设计力量，具备建设机械的工作。

由国家保障主要材料和装饰建材且在地方也修建建材生产基地。

在朝鲜劳动党的英明领导下，新的社会主义农村建设纲领提出以后仅在2022年宣告振兴农村新时代的变革实体建立在全国各地。

平原地区、山区、海岸地区的农村建起了符合社会主义风格、富有地区特色的新式住宅雨后春笋般地拔地而起，全国人民欢欣鼓舞，农民迎来乔迁之喜。

在一连几年的全球卫生危机等障碍和困难不断的艰苦条件下，朝鲜迎来了农村住宅建设的新历史，这是只有敬爱的金正恩同志下的决断，是一场大革命。金正恩同志为了给全国农民提供最富裕而文明的生活殚精竭虑。

清除长期的落后性，转变成为安居乐业的人民乐园的农村振兴的实体在2023年也继续出现，朝鲜农业劳动者的生活变得更为文明、美好。

“金刚山”牌化妆品

花露水	120ml
乳白霜	100ml
美白营养水	40ml
水粉霜	40ml
雪花膏	30g
营养霜	30g

金刚山合作公司
地址：朝鲜民主主义人民共和国平壤市牡丹峰区
电话：850-2-18111(op)-381-8382 850-2-18111-381-8140
传真：850-2-381-4681 850-2-381-4485
电邮：kgs1102@star-co.net.kp

为了可持续发展

朝鲜的化学工业根据党和政府一贯的经济政策，加强自立性和主体性，积极推进现代化，取得持续的发展。

朝鲜为了保证化学工业有远见的、可持续的发展，把依靠国产原料定为基本方向，集中力量加以实现。

有效地利用朝鲜丰富的煤炭和石灰石等原料资源发展基础化学工业，建立了主体的维纶纤维工业、化学肥料工业、合成橡胶和合成塑料工业。

于是，为圆满生产保障轻工业和农业等国民经济各部门需要的原料和化学材料奠定了基础，具备现代化学工业的几乎所有部门，保障了无机化学工业和有机化学工业的均衡，大规模化学工业和中小规模化学工业合理配合，以保证稳定的发展。

2·8维纶联合企业、南兴青年化工联合企业、兴南化肥联合企业等大小化工厂在化工产品生产中起着举足轻重的作用。

化工厂密切结合科研和生产，圆满解决人造纤维、合成塑料、合成橡胶、化肥、蛋白质、配合饲料等轻工业和农业发展所需材料，在高水准上保障人民生活迫切需要的化工产品。依靠自己的力量、技术和资源开发和利用优质催化剂，增加盐、电石、苯等基础化学产品。

化学工业部门继续大力推进合理地有效利用国家自然资源，正常进行经济建设和人民生活所需各种化工产品生产的工作。

朝鲜大量蕴藏着煤炭、石灰石、菱镁矿、石墨、硅石、稀土类、钙芒硝、磷灰石等经济利用价值很高的矿物资源。

可用于化学工业原料的植物资源也非常丰富。

化学工业部门重视解决依靠国内原料发展化学工业方面的科技问题，如，利用煤炭解决化学工业原料，以钙芒硝为碳酸钠工业的出发原料，等等，并逐一采取措施加以解决。

而且，有效地综合利用植物资源含有的化学成分生产醇、纤维、纸、染料和香料等化工产品，建立回收工矿企业的废物和下脚料的加工基地，扩大化工产品生产。

按照共和国政府关于实现生产设备和生产工序的现代化，以现代技术改造化学工业的政策，把现存化工设备和技术工序改造为减少电力消耗、无公害的节能型、劳力节约型工业。

还有远见地建设依靠国内资源的新的化工产品生产基地。

新建了磷肥厂，集中投资建立C1化学工业，发展钙芒硝工业和人造纤维工业。

共和国政府本着友好、互惠和信誉第一的原则，在化学工业领域加强同外国的技术交流等各种经济合作。

朝鲜的化学工业按照朝鲜劳动党第八次代表大会提出的整顿和充实战略，进一步扩大生产能力，实现生产正常化，更加牢固地建立发展动力、潜力，可靠地保证自立经济的增长和可持续发展。

促进生产工序的现代化

南兴青年化工联合企业是化工产品生产中屈指可数的企业。

最近，企业积极采用先进科学技术促进生产，按照煤气发生工序和氨气生产工序等各道工序特点，研发并采用新的控制系统，保证稳定生产；建立联合控制系统，更为合理地进行经营活动。

同时，大量投资于加强物质技术基础，改建和完善以国内丰富原料钙芒硝为基础原料的碳酸钠生产工艺，结果，发挥最大限度的生产能力。

如今，该企业在很高水平上大量生产化工产品，积极促进每个工序的技术改造工作，为新建先进生产工序而积极努力。

南兴贸易公司
地址：朝鲜民主主义人民共和国平安南道安州市
电话：850-2-18111-031-24-0505
电邮：namhung99@star-co.net.kp

胜利 汽车综合企业

胜利汽车综合企业主要生产各种类型的汽车。

该企业发展成为生产数千种协作产品的综合性汽车生产基地，扩充分厂和车间，挖掘生产潜力，生产新型载重汽车等各种汽车。

还拥有得力的设计研究团队和技工、已生产40吨、25吨级大型载重汽车和10吨级中型汽车的经验，集中力量完善符合世界汽车工业发展趋势的生产工序，并实现现代化。

胜利汽车综合企业采用最新科技成果，提高产品质量，为扩大生产能力和促进持续的发展，加强同别国的交流与合作。

朝鲜机械贸易总公司
地址：朝鲜民主主义人民共和国
平壤市东大院区
电话：850-2-18111-381-8102
传真：850-2-381-4410/4416
电邮：kigye@star-co.net.kp

防疫及卫生保健产品

朝鲜不断研发使用方便、智能化的防疫及医疗器械。

① 除颤仪

该设备对心脏部位进行电击，恢复不规则的心搏（不定脉）、使停止的心脏恢复标准心律。

技术参数

能量：30J、50J、75J、100J、150J、200J

放电波形：双极指数阻尼波

工作方式：同步/异步方式

充电时间：8s以内

工作电压：DC 12V,AC 220V±20%,50Hz

② 高浓度氢氧呼吸器

用于各种呼吸系统疾病、辐射损伤、慢性疾病治疗。

技术参数

输入电压：AC 220V

气体发生量：≦3L/min

药水桶容量：100ml

连续运转时间：≦8h(气温22℃以下)

耗水量：150ml/h

消耗功率：≦1W

③ 自动滴注器

利用两个输液管调节输液量，对人体进行输液。

技术参数

输液管路：2个

泵类型：运动泵

输液速度：0.1～1200ml/h

输液精确度：±3(%)

输液方式：速度设定、时间设定、点滴设定、警报及提示、空气传感器等13种

④ 病毒检验用空气取样器

用于检验大气中的新冠病毒。

技术参数

输入电源：额定电压、单相180～220V AC

额定频率：50Hz、输出90W

吸入泵的进气功能：90L/min、0.03MPa

气流测定元件：浮子式流量计5～45L/min

蓄电池工作时间：1h/日

朝鲜民主主义人民共和国国家邮票发行局

朝鲜民主主义人民共和国国家邮票发行局
局长许成吉

朝鲜民主主义人民共和国国家邮票发行局作为朝鲜唯一的邮政证券发行机关，进行创作、发行、收集、研究普及邮票、邮政证券、邮票视频、立体相片的工作。

发行局在邮票和出版物中真实地反映了朝鲜的发展历程和日益变迁的时代面貌。

发行局依靠得力的创作编辑团队、具备先进设备的印刷基地、朝鲜邮票博物馆和朝鲜邮票展览场等各种普及和服务基地，发行和普及各种邮票、邮政证券、邮票视频，为国家的文化发展作出贡献。

许多国内外集邮爱好者经常光顾朝鲜邮票博物馆。这里展示了具有历史价值的朝鲜老邮票、共和国第一枚邮票等6000多种邮票、邮政证券、在世界邮票展、国际邮票选拔赛上朝鲜邮票获得的奖章和奖杯。

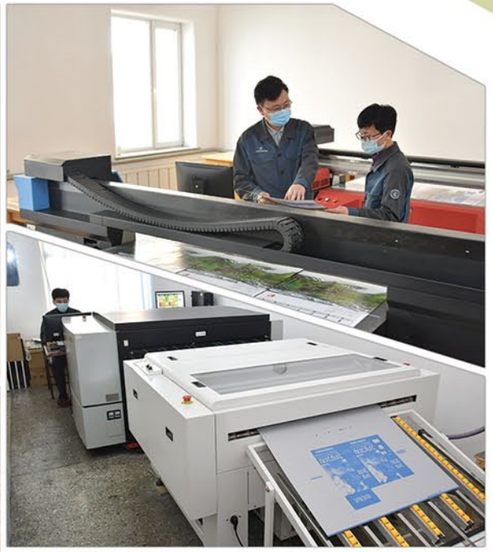

在朝鲜邮票展览场举行各种有关邮票的活动（国内邮票展览会、邮票共同发行及纪念邮票发行仪式等），还销售邮票、邮政证券、朝鲜特产等各种旅游纪念品。

邮票博物馆和展览场有服务设施，向顾客提供各种服务。

朝鲜民主主义人民共和国国家邮票发行局在各国设立分公司和代理店，加强邮票共同发行等国际合作，并参加在世界各国举行的世界及国际邮票展，进行邮票及证券销售和普及活动。

地址：朝鲜民主主义人民共和国
平壤市中区
电话：850-2-18111-381-2100
传真：850-2-381-4416/4427
电邮：stamp@star-co.net.kp

朝鲜邮票博物馆和展示品

2018年摄影

邮票展览会和部分邮票

조선인민혁명군창건 90돐경축 열병식

2018年摄影

罗先经济贸易区

朝鲜开发并运营的经济开发区、经济贸易区中有罗先经济贸易区。

罗先经济贸易区于1991年12月成立，它位于朝鲜东北部豆满江下游，北部同中国吉林省珲春市和俄罗斯哈桑接壤。

由于有利的自然地理条件和交通条件，罗先经济贸易区成为东北亚陆路和海上联运的要冲、连接亚太地区、欧洲地区和北美洲的中继站、黄金三角洲。

朝鲜政府于2010年1月把罗先市升级为特别市，为了把这个地区转变为国际贸易、投资、转运、金融、观光及服务地区，制定并公布《朝鲜民主主义人民共和国罗先经济贸易区法》和与经济贸易区投资有关的各部门规定，营造了有关外国投资的法律基础和制度环境。

朝鲜民主主义人民共和国罗先经济贸易区法具体规定贸易区法的基本、开发、管理、创办企业及经济贸易活动、关税、通货及金融、奖励及优惠等贸易区内开发工作有关的条款。

为把罗先经济贸易区转变为国际性的经济贸易区，朝鲜政府还一贯推进创造必要的经济条件的工作。

罗先经济贸易区建设了年吞吐量为600万吨以上的罗津港等各港口，还修公路。

向罗先经济贸易区的投资者优先保障优惠，积极奖励向工业、农业、建设、运输、通信、科技、观光、金融、服务等很多部门进行投资。

合营合作、外国人独资企业等许多外国投资企业在罗先经济贸易区进行经济贸易活动。

积极开展转口贸易、水产品和服装加工等经济合作与开发工作。

罗先经济贸易区的观光资源非常丰富、多样。

此地区有显示原始时代、旧石器时代和新石器时代的琵琶原始古迹、屈浦文化古迹、雄尚大镇古迹、公州城、造山镇城、牛岩堡城等很多历史遗迹，沿着海岸线建设富有特色的多个观光地、海滨浴场、餐厅、酒店，具备对观光有利的条件。

连接罗先和中国珲春、俄罗斯哈桑的环线观光、投资了解观光、自行车观光、汽车观光、劳动生活体验观光等有趣的观光活动将给参观罗先经济贸易区的很多游客留下深刻印象。

尤其是环境干净、风景美丽的海滨浴场对海水浴、潜水浴、划船很理想。

此地区内还有海鸥、海鸠、红足海鸭、鸬鹚等珍奇的海鸟栖息繁殖的卵岛海鸟繁殖保护区和牛岩海狗、牛岩山樱树群丛、元汀海棠花丛等自然保护物。

把罗先经济贸易区发展成国际经济贸易区，扩大对外经济关系，加强同东北亚等世界各国的经济合作与交流，这是朝鲜政府坚定不移的立场。

清南工业开发区

清南工业开发区包括平安南道西北部清南区及其周边的龙北一带的部分地区。

开发区计划建设具备尖端设备的产业设施，生产开采工业部门所需设备和材料、以褐煤为原料的化工产品进行国内销售和出口。

在地理条件上，这一地区有利于人员和物资的运输。

开发区电力系统和通讯体系完备，又傍着清川江利于用水供应。

开发区蕴藏着数十亿吨褐煤，将集中投资进行依靠褐煤生产液化气，利用其副产品的工作。

清南工业开发区的开发方式是我方有关企业同外国投资者进行合营、合作或外国投资者单独开发。

朝鲜经济开发协会
地址：朝鲜民主主义人民共和国平壤市大同江区
电话：850-2-18111-381-5912
传真：850-2-381-5889
电邮：sgbed@star-co.net.kp

肃川农业开发区

肃川农业开发区位于平安南道肃川郡云井里。

开发区主要进行先进农业设施建设、农业生产、生态观光、加工贸易等。

该开发区有通向平壤、新义州、肃川、南浦的公路，有利于人员和物资的运输。

开发区附近有介川—台城湖水渠，可以圆满保障灌溉用水。

开发区面积约为3平方公里，计划建设现代化的农业研究基地、有机肥和生物农药生产基地、实现环形循环生产体系的畜产基地和肉类加工基地。

多样化的生态观光资源也是这个地区的开发项目之一。

还计划建设依靠道内丰富的药草资源的加工基地。

根据发展前景，可以扩大开发区面积。

开发方式为我国企业与外国投资商合营、合作或外国投资商单独经营。

朝鲜民主主义人民共和国外国人企业法

主体81（1992）年10月5日，以最高人民会议常设会议第19号决议通过、
主体88（1999）年2月26日，根据最高人民会议常任委员会第484号政令、
主体93（2004）年11月30日，根据最高人民会议常任委员会第780号政令、
主体94（2005）年5月17日，根据最高人民会议常任委员会第1131号政令、
主体95（2006）年5月23日，根据最高人民会议常任委员会第1774号政令、
主体96（2007）年9月26日，根据最高人民会议常任委员会第2367号政令、
主体100（2011）年11月29日，根据最高人民会议常任委员会第1994号政令修改和补充。

第一章 外国人企业法的基本

第一条 外国人企业法的使命

朝鲜民主主义人民共和国外国人企业法允许开办外国人企业，扩大和发展同世界各国的经济合作与交流。

第二条 外国人企业的定义

外国人企业是指在朝鲜境内设立的全部资本由外国投资者投资的企业。

第三条 外国人企业的创办部门和禁止创办的项目

外国投资者可以在电子工业、自动化工业、机械制造工业、食品加工工业、服装加工、日用品工业、运输及服务等各部门开办企业。

危害国家安全和技术落后的企业则不可设立。

第五条 外国投资者的守法义务

外国投资者必须遵守朝鲜的法律、法规，不得做影响朝鲜国民经济发展的行为。

第六条 本法适用对象

本法适用于在指定地区设立的外国人企业。

第二章 外国人企业的设立

第七条 提交外国人企业设立申请文件

外国投资者要设立外国人企业，向投资管理机关提交企业设立申请文件。

企业设立申请文件包括载明设立的企业的名称、地址、总投资额、注册资本、业务范围、职工人数、存在期限等事项的企业设立申请书，章程抄本，经济技术核算书，投资者的资本信用证明书等。

第八条 审议外国人企业创办申请，企业成立日期

投资管理机关应当自接到外国人企业设立申请文件之日起三十天内审议并决定批准或者不批准。

批准企业设立时发放外国人企业设立许可书，不批准时则发送写明事由的否决通知书。

第九条 登记外国人企业

外国投资者应当自接到批准证书之日起三十天内向相关道（直辖市）人民委员会或特殊经济区管理机关登记。

自向相关道（直辖市）人民委员会或特殊经济区管理机关登记之日起二十天内要做海关登记和税务登记。

第十条 建立分社、办事处、代办处

外国人企业经投资管理机关批准后，可以在朝鲜或其他国家建立分社、办事处和代办处等。

第十一条 委托建设

外国投资者可委托朝鲜建筑企业进行设立外国人企业所需建设工程。

第十二条 投资期限

外国投资者应当在外国人企业设立许可书上指定的期限内在朝鲜境内投资。因不得已的情况不能按期投资，则经投资管理机关批准，可延长投资期限。

第十三条 取消外国人企业设立批准的事由

没有正当理由逾期不投资的，投资管理机关有权取消外国人企业设立批准。

第三章 外国人企业的经营活动

第十四条 业务的变更

外国人企业应根据已批准的业务范围进行经营活动。

要变更业务范围，应得到投资管理机关的批准。

第十五条 提交生产及进出口计划

外国人企业应向投资管理机关提交年度、季度生产及进出口计划。

第十六条 经营物资的购买和产品销售

外国人企业在批准的范围内需要的原材料、设备等，可以在朝鲜购买，也可以在朝鲜销售产品。这时要经投资管理机关办理。

第十七条 外国人企业的账户

外国人企业应当在朝鲜银行或者外国投资银行开户。

经外汇管理机关批准，可以在外国的银行开户。

第十八条 财政会计

外国人企业在企业设置财政会计账簿。

企业的财政管理和会计按适用于外国人投资企业的财政会计法规进行。

第十九条 劳力雇佣

外国人企业要雇佣朝鲜人为职工。

通知投资管理机关后，可把外国人雇佣为一些管理人员、特殊工种的技术人员和技工。

第二十条 组织职业同盟

外国人企业的职工可以建立职业同盟组织。

职业同盟组织维护职工的权益，同外国人企业签订有关保障劳动条件的合同，并监督其履行。

外国人企业应当为本企业职业同盟组织提供必要的活动条件。

第二十一条 利润的再投资和向国外汇款

外国人企业可以将经营企业所得的合法利润在朝鲜境内再投资，按照有关外汇管理的法规向朝鲜境外汇款。

第二十二条 投保

外国人企业应当向朝鲜境内的保险公司投保。

第二十三条 纳税

外国人企业要缴纳规定的税金。

鼓励部门的外国人企业在一定期间可以享受减税、免税的优惠待遇。

第二十四条 免征关税

外国人企业运进生产和经营活动所需要的物资或运出产品时，免征关税。

第二十五条 注册资本

外国人企业可以增加注册资本。

在企业存在期间不可减少注册资本。

第二十六条 投资及纳税情况的了解

投资管理机关和相关财政机关可以了解外国人企业的投资及纳税情况。

第四章 外国人企业的解散、纠纷解决

第二十七条 企业的解散、延长存在期间

外国人企业存在期满就解散。

若在存在期满之前解散企业或延长存在期限，须经投资管理机关批准。

第二十八条 制裁

违反本法，按情节处以罚款、停止营业、解散企业等制裁。

第二十九条 企业的解散、破产登记、处理财产

外国人企业解散或破产，应当向投资管理机关办理解散或破产申请。

外国人企业的财产在办完清算手续之前不得随便处理。

第三十条 纠纷解决

外国人企业的纠纷经协商解决；不能协商解决时，由调解、仲裁、诉讼的方法予以解决。

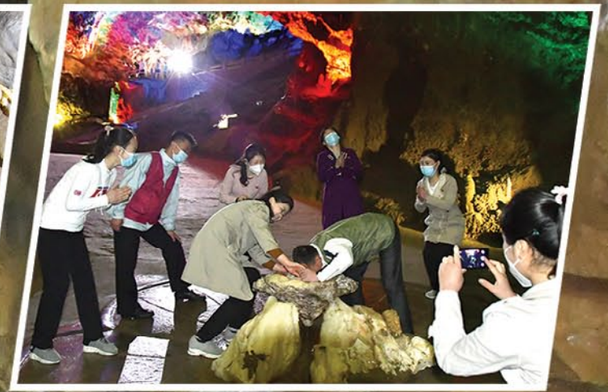

地下名胜 ——龙门大窟

龙门大窟位于平安北道球场郡龙门山（海拔1180米）山麓，是四亿八千万年前形成的石灰岩洞窟，在国内广为人知。

龙门大窟总长为7.2公里，有两个主洞窟和30多个支窟，在国内规模最大。

龙门大窟里面有龙门广场，面积为3600平方米，是最大的。

它是长年累月因地下水对石灰岩层的溶解溶蚀作用而形成的世上罕见的天然洞窟，有万物洞、丰年洞、石花洞、宝石洞、金刚宫等令人眼花缭乱、神秘莫测的20多个景点，在这里能看到形象人的姿态和身体部位及植物和动物的景物。

要去看看龙门大窟的人可以利用平壤—球场、新义州—球场等的汽车。

因特网“朝鲜旅游”网页（www.tourismdprk.gov.kp）为旅客提供有关导游服务。

삼왕폭포

博川丝织厂

博川丝织厂主要生产绸缎（洋缎、多色缎、贡缎、药山缎等）、毛毯、丝绒、针织物和涤纶。

其中毛毯和丝绒是该厂的主要产品。

最近，工厂采用新的毛毯生产技术，节约劳力和成本，大量生产优质“马鞍山”牌毛毯。

根据对家具生产用丝绒的需求日益提高，集中力量完善相关生产工序，生产各种花纹丝绒。

国内外上，随着对里子的需求日益增加，依靠自己的技术力量搞好准备工作，大量生产颜色和花纹不同的优质里子。

目前，工厂为实现产品的多种化和多样化，集中投资进行新产品开发工作，取得一系列成就。

他们集中力量增加产量和销售量，还加强同国内外有关企业的交流与合作。

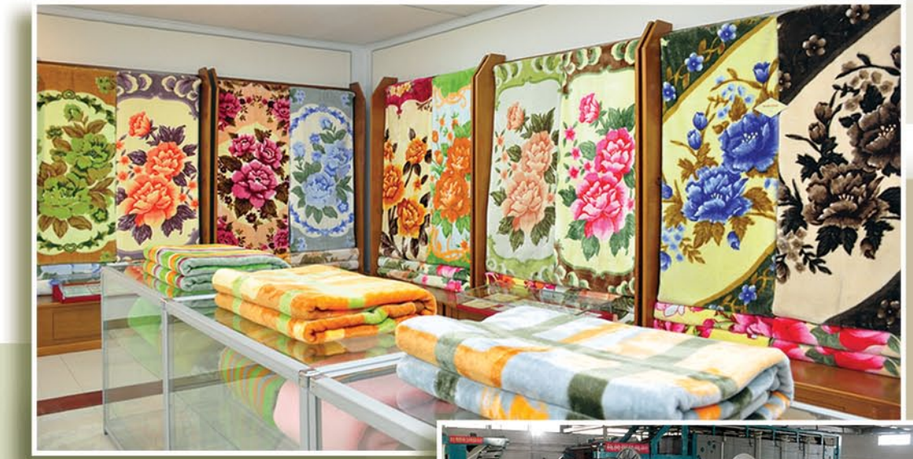

朝鲜绸缎贸易公司

地址：朝鲜民主主义人民共和国
平壤市普通江区

电话：850-2-18111-383-8348

传真：850-2-381-4410

电邮：silk20@star-co.net.kp

水产加工品生产基地

葛麻食品厂坐落在朝鲜东海港都元山市，主要生产水产加工品。

该厂在很高水平上实现生产和经营活动的科学化和信息化，实现一切生产工序的流水线化。

以朝鲜东海的水产品为原料生产几十种产品，加工技术先进，因此所有产品味道好，营养丰富。

建立升华干燥工序，逐步降低烘干炉的温度，把速冻的明太鱼等各种鱼类的水分化为气体状态吸出，因此，此地的水产加工品保持原汁原味和营养素。

传统方法和先进技术相配合生产的各种鱼鲜酱被评为助人开胃、营养丰富的发酵食品。

该厂加工设备和加工技术先进，实现生产工艺的无菌化，确保水产加工品的质量和卫生安全，满足订货单位需要。

葛麻食品厂根据水产资源丰富的地区特点，提高生产效率，将与别国加强水产品加工技术交流。

葛麻食品厂
地址：朝鲜民主主义人民共和国江原道元山市
电话：850-2-18111-8208
传真：850-2-381-4432
电邮：daesong@star-co.net.kp

木星对外建设经济技术合作社

木星对外建设经济技术合作社
地址：朝鲜民主主义人民共和国平壤市平川区
电话：850-2-18111-381-5928
传真：850-2-381-4125
电邮：JaKang@star-co.net.kp

经理博士赵鲜玉

木星对外建设经济技术合作社的主要业务是各种建筑图案设计和施工方法的研究。

该合作社依靠建筑设计和信息技术人才，按订单进行现代建筑图案、四维设计，编制软件。

尤其，着重进行节能、环保、舒适的绿色建筑形成方案设计。

合作社在各国设立分公司，按订单迅速圆满地进行多方面的建筑技术合作。

最近，合作社在新技术产品研发工作中也取得成果，如稀土动物活化剂等。

他们的目标是创造符合时代要求和美感的有特色的建筑形式，实现建筑的功能化和智能化，把朝鲜的建筑技术提高到世界水平。

赵鲜玉经理说，本着信用第一主义原则，保证世界各国企业的新建筑形成方案、施工方法、劳动合作等的预订，加强建设技术领域的交流与合作。

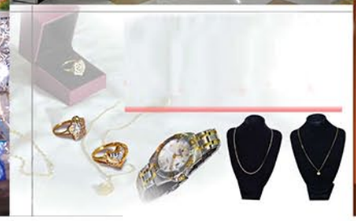

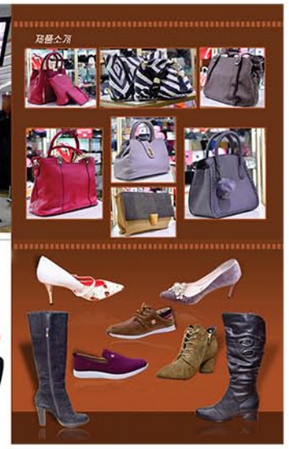

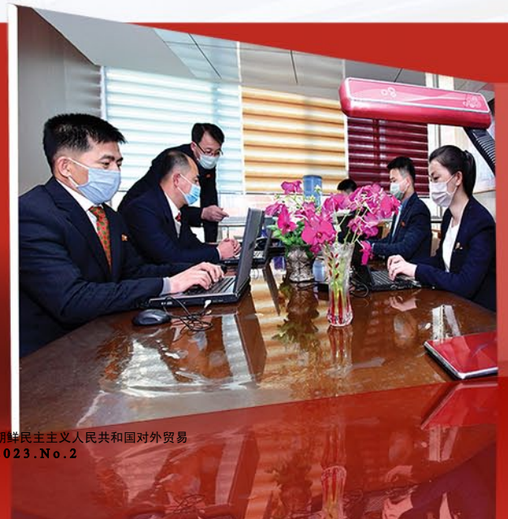

强兴技术贸易公司的部分技术产品

强兴技术贸易公司
地址：朝鲜民主主义人民共和国平壤市西城区
电话：850-2-18111-341-8544
传真：850-2-381-4410/4416
电邮：arirangip@star-co.net.kp

工业用六自由度多关节型机器人

该机器人可实现电弧焊接和涂漆的自动化。

技术参数

焊接速度：50m/h

涂漆速度：600m²/h

额定运输质量：20kg

反复位置精确度：±0.03mm

最大工作距离：1700mm

CNC高压水力喷射切割机

该设备可任意切割金属及非金属板毛坯。

技术参数

高压水最大工作压力：380MPa

磨料供给量：250-450g/min

喷嘴直径：1.02mm

位置设定精确度：±0.2mm

设备容量：37kW

工作台尺寸：2500×1500mm

No.13627

人工晶体切削加工设备

人工晶体生产中切削加工成为世界趋势。

该设备加工精度高，可加工任何屈光度的人工晶体。

该设备以冲裁机、人工晶体加工床、磨光机组成。

冲裁机用于毛坯加工，把PMMA（有机玻璃）板材切割成加工透镜的毛坯。

利用人工晶体加工机把毛坯加工为透镜，然后利用磨光机对透镜进行打磨。

该设备按照程序自动加工各种屈光度的人工晶体，还可以为屈光度异常的患者制作人工晶体。

强兴技术贸易公司
地址：朝鲜民主主义人民共和国平壤市西城区
电话：850-2-18111-341-8544
传真：850-2-381-4410/4416
电邮：arirangip@star-co.net.kp